

QBE Insurance (Thailand) Public Company Limited

968 U Chuliang Building 15th Floor, Rama IV Road, Silom, Bangrak, Bangkok 10500 Thailand

telephone +662 624 1000 • facsimile +662 238 0836 (u/w dept)

facsimile +662 238 0837 (claims dept) • facsimile +662 238 0838 (a/c dept)

บริษัท คิวบีอี ประกันภัย (ประเทศไทย) จำกัด (มหาชน)

เลขที่ 968 อาคารอ็อจือเหลียง ชั้น 15 ถนนพระราม 4 แขวงสีลม เขตบางรัก กรุงเทพมหานคร 10500

โทร +662 624 1000 (อัด โนมดี) • โทรสาร +662 238 0836 (แผนกรับประกันภัย)

โทรสาร +662 238 0837 (แผนกสินไหมทดแทน) • โทรสาร +662 238 0838 (แผนกบัญชี)

www.qbe.co.th



แบบ ปผว.1

ประจำไตรมาส 1 ปี 2561

แบบรายการเปิดเผยข้อมูล (แบบ ปผว. 1)

ประจำไตรมาส 1 ปี 2561

บริษัท คิวบีอี ประกันภัย (ประเทศไทย) จำกัด (มหาชน)

QBE Insurance (Thailand) Public Company Limited

968 U Chuliang Building 15th Floor, Rama IV Road, Silom, Bangrak, Bangkok 10500 Thailand

telephone +662 624 1000 • facsimile +662 238 0836 (u/w dept)

facsimile +662 238 0837 (claims dept) • facsimile +662 238 0838 (a/c dept)

บริษัท คิวบีอี ประกันภัย (ประเทศไทย) จำกัด (มหาชน)

เลขที่ 968 อาคารอจิวเฮลียง ชั้น 15 ถนนพระราม 4 แขวงสีลม เขตบางรัก กรุงเทพมหานคร 10500

โทร +662 624 1000 (อดี โนมดี) • โทรสาร +662 238 0836 (แผนกรับประกันภัย)

โทรสาร +662 238 0837 (แผนกสินไหมทดแทน) • โทรสาร +662 238 0838 (แผนกบัญชี)

www.qbe.co.th



แบบ ปผว.1

ประจำไตรมาส 1 ปี 2561

สารบัญ

ส่วนที่ 1 การรับรองความถูกต้องของข้อมูลที่เปิดเผย

ส่วนที่ 2 รายละเอียดการเปิดเผยข้อมูล

- 1 ความเพียงพอของเงินกองทุน
- 2 งบการเงินรายไตรมาสที่ผู้สอบบัญชีได้สอบทานแล้ว

ส่วนที่ 1 การรับรองความถูกต้องของข้อมูล

บริษัทได้สอบทานข้อมูลที่เปิดเผย ด้วยความระมัดระวัง และบริษัทขอรับของว่า ข้อมูลดังกล่าวถูกต้อง ครบถ้วน ไม่เป็นเท็จ ไม่ทำให้ผู้อื่นสำคัญผิด หรือไม่ขาดข้อมูลที่ควรต้องแจ้งในสาระสำคัญ และขอรับรองความถูกต้องของข้อมูลที่ได้เปิดเผยทุกรายการของบริษัท

ชื่อ

ตำแหน่ง

ลายมือชื่อ

นายแอนโทนิโอ ฮาง ตัท ซาน
(Mr Antonio Hang Tat Chan)

ประธานกรรมการ



นายหยู่เฟิง หวง
(Mr Yupeng Huang)

ประธานเจ้าหน้าที่บริหาร



ส่วนที่ 2 รายละเอียดการเปิดเผยข้อมูล

1. ความเพียงพอของเงินกองทุน

บริษัทได้จัดให้มีการบริหารเงินกองทุน โดยมีกระบวนการเพื่อให้มั่นใจถึงความเพียงพอของระดับเงินกองทุนดังต่อไปนี้

- กำหนดระดับเงินกองทุนเป้าหมาย
- จัดทำแผนกลยุทธ์เงินกองทุน 3 ปี และแผนงานเพื่อให้บรรลุระดับเงินกองทุนเป้าหมาย
- ระบุเหตุการณ์ที่อาจส่งผลให้ไม่สามารถบรรลุระดับเงินกองทุนเป้าหมายได้
- ติดตามผลการดำเนินงานเทียบกับระดับเงินกองทุนเป้าหมายอย่างสม่ำเสมอ รวมถึงการทดสอบภาวะวิกฤตและประมาณการเงินกองทุน
- พัฒนา อนุมัติ และปฏิบัติตามแผนงานเมื่อเกิดเหตุการณ์ส่งผลให้ไม่สามารถบรรลุระดับเงินกองทุนเป้าหมายได้ หรือปฏิบัติตามกฎหมายกำหนด
- ทบทวนและแก้ไขระดับเงินกองทุนเป้าหมาย แผนกลยุทธ์เงินกองทุน และเหตุการณ์ที่อาจส่งผลให้ไม่สามารถบรรลุระดับเงินกองทุนเป้าหมายให้เหมาะสม

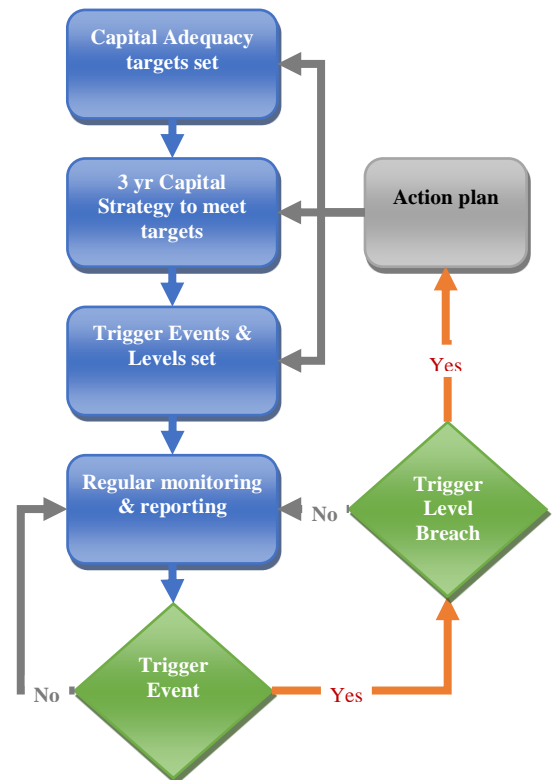

ซึ่งกระบวนการนี้ได้รับการกำกับดูแล ทบทวน และอนุมัติโดยคณะกรรมการบริษัท

เปิดเผย ณ วันที่ 14 เดือน พฤษภาคม พ.ศ. 2561

หน่วย : ล้านบาท

รายการ	ไตรมาส 1		ไตรมาส 2		ไตรมาส 3	
	2561	2560	2561	2560	2561	2560
อัตราส่วนความเพียงพอของเงินกองทุน (ร้อยละ)	250	223	-	-	-	-
เงินกองทุนที่สามารถนำมาใช้ได้ทั้งหมด	421	442	-	-	-	-
เงินกองทุนที่ต้องดำรงตามกฎหมาย	169	190	-	-	-	-

หมายเหตุ

- ตามประกาศคณะกรรมการกำกับและส่งเสริมการประกอบธุรกิจประกันภัยว่าด้วยการกำหนดประเภทและชนิดของเงินกองทุน รวมทั้งหลักเกณฑ์ วิธีการ และเงื่อนไขในการคำนวณเงินกองทุนของบริษัทประกันวินาศภัยกำหนดให้นายทะเบียนอาจกำหนดมาตรการที่จำเป็นในการกำกับดูแลบริษัทที่มีอัตราส่วนความเพียงพอของเงินกองทุนต่ำกว่าร้อยละหนึ่งร้อยสี่สิบได้
- เงินกองทุน เป็นเงินกองทุนตามราคาประเมินตามประกาศคณะกรรมการกำกับและส่งเสริมการประกอบธุรกิจประกันภัยว่าด้วยการประเมินราคาทรัพย์สินและหนี้สินของบริษัทประกันวินาศภัย
- ไตรมาสที่ 2 หมายถึงผลการดำเนินงานสะสม 6 เดือน และไตรมาสที่ 3 หมายถึงผลการดำเนินงานสะสม 9 เดือน

QBE Insurance (Thailand) Public Company Limited

968 U Chuliang Building 15th Floor, Rama IV Road, Silom, Bangrak, Bangkok 10500 Thailand

telephone +662 624 1000 • facsimile +662 238 0836 (u/w dept)

facsimile +662 238 0837 (claims dept) • facsimile +662 238 0838 (a/c dept)

บริษัท คิวบีอี ประกันภัย (ประเทศไทย) จำกัด (มหาชน)

เลขที่ 968 อาคารอู่อจือเหลียง ชั้น 15 ถนนพระราม 4 แขวงสีลม เขตบางรัก กรุงเทพมหานคร 10500

โทร +662 624 1000 (อัด โนมิตี) • โทรสาร +662 238 0836 (แผนกรับประกันภัย)

โทรสาร +662 238 0837 (แผนกสินไหมทดแทน) • โทรสาร +662 238 0838 (แผนกบัญชี)

www.qbe.co.th



แบบ ปผว.1

ประจำไตรมาส 1 ปี 2561

2. รายงานทางการเงิน

งบการเงินรายไตรมาสที่ผู้สอบบัญชีได้สอบทานแล้ว

บริษัท ทิวบีอี ประกันภัย (ประเทศไทย) จำกัด (มหาชน)

ข้อมูลทางการเงินระหว่างกาล (ยังไม่ได้ตรวจสอบ)

วันที่ 31 มีนาคม พ.ศ. 2561



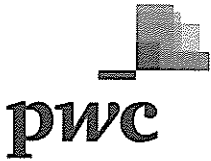

รายงานการสอบทานข้อมูลทางการเงินระหว่างกาลโดยผู้สอบบัญชีรับอนุญาต

เสนอกomiteกรรมการของบริษัท คิวบีอี ประกันภัย (ประเทศไทย) จำกัด (มหาชน)

ข้าพเจ้าได้สอบทานข้อมูลทางการเงินระหว่างกาลของบริษัท คิวบีอี ประกันภัย (ประเทศไทย) จำกัด (มหาชน) ซึ่งประกอบด้วย งบแสดงฐานะการเงิน ณ วันที่ 31 มีนาคม พ.ศ. 2561 และงบกำไรขาดทุนเบ็ดเสร็จ งบแสดงการเปลี่ยนแปลงส่วนของผู้ถือหุ้นและงบกระแสเงินสดสำหรับงวดสามเดือนสิ้นสุดวันเดียวกัน และหมายเหตุประกอบข้อมูลทางการเงินระหว่างกาลแบบย่อ ซึ่งผู้บริหารของกิจการเป็นผู้รับผิดชอบในการจัดทำและนำเสนอข้อมูลทางการเงินระหว่างกาลนี้ตามมาตรฐานการบัญชี ฉบับที่ 34 เรื่อง การรายงานทางการเงินระหว่างกาล ส่วนข้าพเจ้าเป็นผู้รับผิดชอบในการให้ข้อสรุปเกี่ยวกับข้อมูลทางการเงินระหว่างกาลดังกล่าวจากผลการสอบทานของข้าพเจ้า

ขอบเขตการสอบทาน

ข้าพเจ้าได้ปฏิบัติงานสอบทานตามมาตรฐานงานสอบทาน รหัส 2410 “การสอบทานข้อมูลทางการเงินระหว่างกาลโดยผู้สอบบัญชีรับอนุญาตของกิจการ” การสอบทานข้อมูลทางการเงินระหว่างกาลประกอบด้วย การใช้วิธีการสอบถาม บุคลากรซึ่งส่วนใหญ่เป็นผู้รับผิดชอบด้านการเงินและบัญชี และการวิเคราะห์เปรียบเทียบและวิธีการสอบทานอื่น การสอบทานนี้มีขอบเขตจำกัดกว่าการตรวจสอบตามมาตรฐานการสอบบัญชีทำให้ข้าพเจ้าไม่สามารถได้ความเชื่อมั่นว่าจะพบเรื่องที่มีนัยสำคัญทั้งหมดซึ่งอาจจะพบได้จากการตรวจสอบ ดังนั้นข้าพเจ้าจึงไม่อาจแสดงความเห็นต่อข้อมูลทางการเงินระหว่างกาลที่สอบทานได้

ข้อสรุป

ข้าพเจ้าไม่พบสิ่งที่เป็นเหตุให้เชื่อว่าข้อมูลทางการเงินระหว่างกาลดังกล่าวไม่ได้จัดทำขึ้นตามมาตรฐานการบัญชี ฉบับที่ 34 เรื่อง การรายงานทางการเงินระหว่างกาล ในสาระสำคัญจากการสอบทานของข้าพเจ้า

บริษัท ไพร์ชวอเตอร์เฮาส์คูเปอร์ส เอบีเอส จำกัด

อูณากร พฤทธิธาดา

ผู้สอบบัญชีรับอนุญาตเลขที่ 3257

กรุงเทพมหานคร

14 พฤษภาคม พ.ศ. 2561

บริษัท คิวบีอี ประกันภัย (ประเทศไทย) จำกัด (มหาชน)

งบแสดงฐานะการเงิน

ณ วันที่ 31 มีนาคม พ.ศ. 2561

		(ยังไม่ได้ตรวจสอบ)	(ตรวจสอบแล้ว)
		31 มีนาคม	31 ธันวาคม
		พ.ศ. 2561	พ.ศ. 2560
	หมายเหตุ	บาท	บาท
สินทรัพย์			
เงินสดและรายการเทียบเท่าเงินสด	5	66,719,510	113,720,175
เบี้ยประกันภัยค้างรับ - สุทธิ	6	118,107,651	147,164,949
รายได้จากการลงทุนค้างรับ		2,323,630	1,402,102
สินทรัพย์จากการประกันภัยต่อ	7, 14, 21	650,063,965	522,708,777
ลูกหนี้จากสัญญาประกันภัยต่อ - สุทธิ	8, 21	7,327,726	12,390,325
สินทรัพย์ลงทุน - สุทธิ			
เงินลงทุนในหลักทรัพย์ - สุทธิ	9, 18	1,101,397,133	1,334,026,800
อุปกรณ์ - สุทธิ	10	5,924,576	6,624,312
ต้นทุนการหาประกันรอดตัดบัญชี		50,685,838	63,003,958
ค่าไบอัญญาต - สุทธิ	11	16,711,451	16,711,451
สินทรัพย์อื่น	13, 21	97,286,393	46,987,946
รวมสินทรัพย์		2,116,547,873	2,264,740,795

กรรมการ

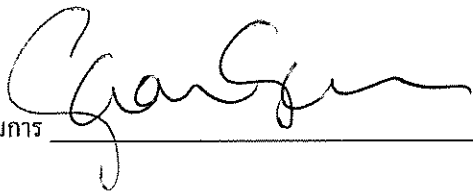

กรรมการ

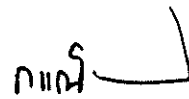

วันที่

หมายเหตุประกอบข้อมูลทางการเงินในหน้า 7 ถึง 27 เป็นส่วนหนึ่งของข้อมูลทางการเงินระหว่างกาลนี้

บริษัท คิวบีอี ประกันภัย (ประเทศไทย) จำกัด (มหาชน)

งบแสดงฐานะการเงิน (ต่อ)

ณ วันที่ 31 มีนาคม พ.ศ. 2561

		(ยังไม่ได้ตรวจสอบ)	(ตรวจสอบแล้ว)
		31 มีนาคม	31 ธันวาคม
		พ.ศ. 2561	พ.ศ. 2560
	หมายเหตุ	บาท	บาท
หนี้สินและส่วนของผู้ถือหุ้น			
หนี้สิน			
หนี้สินจากสัญญาประกันภัย	14, 21	1,038,120,826	935,603,376
เจ้าหนี้บริษัทประกันภัยต่อ	15, 21	453,720,514	670,542,370
รายได้ค้างและค่าบำเหน็จรอดชีวิต		87,828,009	82,403,740
ภาระผูกพันผลประโยชน์พนักงาน		13,154,202	12,723,503
หนี้สินภาษีเงินได้รอดชีวิต	12	3,342,290	3,342,290
หนี้สินอื่น	16, 21	96,896,305	104,088,226
รวมหนี้สิน		1,693,062,146	1,808,703,505
ส่วนของผู้ถือหุ้น			
ทุนเรือนหุ้น			
ทุนจดทะเบียน			
หุ้นสามัญ 73,000,000 หุ้น มูลค่าหุ้นละ 5 บาท			
(31 ธันวาคม พ.ศ. 2559 : หุ้นสามัญ			
73,000,000 หุ้น มูลค่าหุ้นละ 5 บาท)			
		365,000,000	365,000,000
ทุนออกจำหน่ายและชำระเต็มมูลค่าแล้ว			
หุ้นสามัญ 73,000,000 หุ้น มูลค่าหุ้นละ 5 บาท			
(31 ธันวาคม พ.ศ. 2559 : หุ้นสามัญ			
73,000,000 หุ้น มูลค่าหุ้นละ 5 บาท)			
		365,000,000	365,000,000
ส่วนเกินมูลค่าหุ้น		122,520,000	122,520,000
กำไรสะสม			
จัดสรรแล้ว			
สำรองตามกฎหมาย			
		15,438,000	15,438,000
ยังไม่ได้จัดสรร			
		(82,257,136)	(49,705,573)
องค์ประกอบอื่นของผู้ถือหุ้น		2,784,863	2,784,863
รวมส่วนของผู้ถือหุ้น		423,485,727	456,037,290
รวมหนี้สินและส่วนของผู้ถือหุ้น		2,116,547,873	2,264,740,795

หมายเหตุประกอบข้อมูลทางการเงินในหน้า 7 ถึง 27 เป็นส่วนหนึ่งของข้อมูลทางการเงินระหว่างกาลนี้

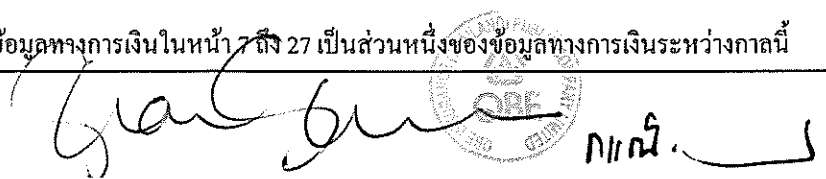

บริษัท คิวบีอี ประกันภัย (ประเทศไทย) จำกัด (มหาชน)
งบกำไรขาดทุนเบ็ดเสร็จ (ยังไม่ได้ตรวจสอบ)
สำหรับงวดสามเดือนสิ้นสุดวันที่ 31 มีนาคม พ.ศ. 2561

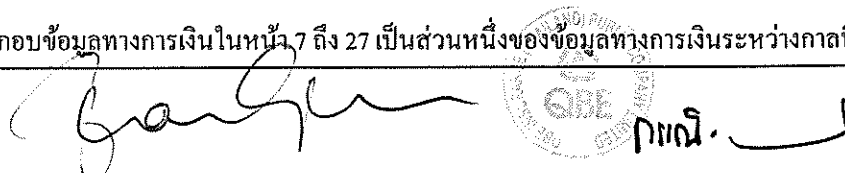

		พ.ศ. 2561	พ.ศ. 2560
	หมายเหตุ	บาท	บาท
รายได้			
เบี้ยประกันภัยรับ		107,266,474	281,834,404
หัก เบี้ยประกันภัยจ่ายจากการเอาประกันภัยต่อ	21	(96,854,914)	(389,536,445)
เบี้ยประกันภัยรับ(จ่าย)สุทธิ		10,411,560	(107,702,041)
บวก ตำรองเบี้ยประกันภัยที่ยังไม่ถึงเป็นรายได้ลดลง จากปีก่อน		35,405,925	185,554,337
เบี้ยประกันภัยที่ถือเป็นรายได้สุทธิจากการประกันภัยต่อ รายได้ค่าจ้างและค่าบำเหน็จ	21	45,817,485	77,852,296
รายได้จากการลงทุนสุทธิ		38,525,328	47,424,627
ผลกำไรจากเงินลงทุน		4,255,749	5,616,171
รายได้อื่น		54,550	-
		356,040	171,811
รวมรายได้		89,009,152	131,064,905
ค่าใช้จ่าย			
ค่าสินไหมทดแทน		331,196,547	163,514,514
หัก ค่าสินไหมทดแทนรับคืนจากการประกันภัยต่อ	21	(275,317,801)	(90,604,657)
ค่าจ้างและค่าบำเหน็จ		30,365,481	46,375,698
ค่าใช้จ่ายในการรับประกันภัยอื่น		11,699,119	11,815,878
ค่าใช้จ่ายในการดำเนินงาน	17, 21	23,617,369	23,986,066
รวมค่าใช้จ่าย		121,560,715	155,087,499
ขาดทุนก่อนภาษีเงินได้		(32,551,563)	(24,022,594)
ค่าใช้จ่ายภาษีเงินได้		-	689,736
ขาดทุนสุทธิสำหรับงวด		(32,551,563)	(24,712,330)
ขาดทุนเบ็ดเสร็จรวมสำหรับงวด		(32,551,563)	(24,712,330)
ขาดทุนต่อหุ้น			
ขาดทุนต่อหุ้นขั้นพื้นฐาน	19	(0.45)	(0.34)

หมายเหตุประกอบข้อมูลทางการเงินในหน้า 7 ถึง 27 เป็นส่วนหนึ่งของข้อมูลทางการเงินระหว่างกาลนี้

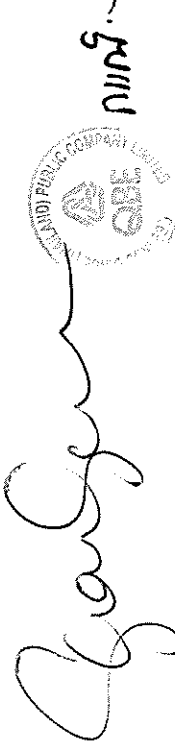

บริษัท คิวบีอี ประกันภัย (ประเทศไทย) จำกัด (มหาชน)
 งบแสดงการเปลี่ยนแปลงส่วนของผู้ถือหุ้น
 สำหรับงวดสามเดือนสิ้นสุดวันที่ 31 มีนาคม พ.ศ. 2561

	องค์ประกอบอื่นของส่วนของผู้ถือหุ้น				กำไร(ขาดทุน)สะสม	
	การวัดมูลค่าใหม่ของ				จัดสรรแล้ว -	กำไร(ขาดทุน)สะสม
	ทุนเรือนหุ้น	ส่วนเกิน	ผลประโยชน์	รวมองค์ประกอบ		
	ที่ออกและ	ส่วนเกิน	หลังออกจากการ	อื่นของส่วน	สำรองตาม	
	ชำระแล้ว	มูลค่าหุ้น	- สุทธิจากภาษี	ของผู้ถือหุ้น	กฎหมาย	ยังไม่ได้จัดสรร
	บาท	บาท	บาท	บาท	บาท	บาท
ยอดคงเหลือต้นงวดวันที่ 1 มกราคม พ.ศ. 2560	365,000,000	122,520,000	578,638	578,638	15,438,000	85,149,382
ขาดทุนสุทธิ	-	-	-	-	-	(24,712,330)
ยอดคงเหลือต้นงวดวันที่ 31 มีนาคม พ.ศ. 2560	365,000,000	122,520,000	578,638	578,638	15,438,000	60,437,052
ยอดคงเหลือต้นงวดวันที่ 1 มกราคม พ.ศ. 2561	365,000,000	122,520,000	2,784,863	2,784,863	15,438,000	(49,705,573)
ขาดทุนสุทธิ	-	-	-	-	-	(32,551,563)
ยอดคงเหลือต้นงวดวันที่ 31 มีนาคม พ.ศ. 2561	365,000,000	122,520,000	2,784,863	2,784,863	15,438,000	(82,257,136)



 กฤษณ์

หมายเหตุประกอบข้อมูลทางการเงินในหน้า 7 ถึง 27 เป็นส่วนหนึ่งของข้อมูลทางการเงินระหว่างกาลนี้

บริษัท คิวบีอี ประกันภัย (ประเทศไทย) จำกัด (มหาชน)

งบกระแสเงินสด (ยังไม่ได้ตรวจสอบ)

สำหรับงวดสามเดือนสิ้นสุดวันที่ 31 มีนาคม พ.ศ. 2561

		พ.ศ. 2561	พ.ศ. 2560
	หมายเหตุ	บาท	บาท
กระแสเงินสดได้มาจาก(ใช้ไปใน)กิจกรรมดำเนินงาน			
เบี้ยประกันภัยรับจากการรับประกันภัยโดยตรง		136,622,631	273,945,689
เงินจ่ายเกี่ยวกับการรับประกันภัยต่อ		(160,491,300)	(92,375,810)
รายได้รับจากการลงทุน		1,311,302	5,420,856
ค่าสินไหมทดแทนจากการรับประกันภัยโดยตรง		(149,127,792)	(95,742,084)
ค่าจ้างและค่าบำเหน็จจากการรับประกันภัยโดยตรง		(22,488,805)	(48,455,715)
ค่าใช้จ่ายในการรับประกันภัยอื่น		(12,636,555)	(13,183,155)
ค่าใช้จ่ายในการดำเนินงาน		(73,347,757)	(16,417,358)
รายได้อื่น		361,070	171,811
ค่าใช้จ่ายภาษีเงินได้		(1,822,666)	(2,431,005)
เงินรับจากเงินลงทุนในหลักทรัพย์		905,059,719	350,500,000
เงินจ่ายสำหรับเงินลงทุนในหลักทรัพย์		(670,352,584)	(347,212,770)
เงินสดสุทธิได้มาจาก(ใช้ไปใน)กิจกรรมดำเนินงาน		(46,912,737)	14,220,459
กระแสเงินสดได้มาจาก(ใช้ไปใน)จากกิจกรรมลงทุน			
ขายอุปกรณ์		-	102,804
ซื้ออุปกรณ์	10	(87,928)	(221,551)
เงินสดสุทธิใช้ไปในกิจกรรมลงทุน		(87,928)	(118,747)
เงินสดและรายการเทียบเท่าเงินสดเพิ่มขึ้น(ลดลง)สุทธิ		(47,000,665)	14,101,712
เงินสดและรายการเทียบเท่าเงินสดต้นงวด		113,720,175	63,930,382
เงินสดและรายการเทียบเท่าเงินสดปลายงวด	5	66,719,510	78,032,094

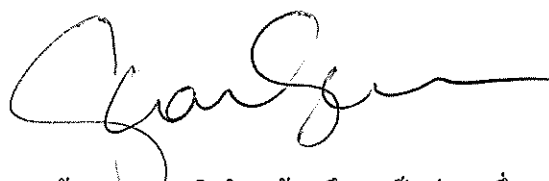

กณิณี

หมายเหตุประกอบข้อมูลทางการเงินในหน้า 7 ถึง 27 เป็นส่วนหนึ่งของข้อมูลทางการเงินระหว่างกาลนี้

บริษัท คิวบีอี ประกันภัย (ประเทศไทย) จำกัด (มหาชน)

หมายเหตุประกอบข้อมูลทางการเงินระหว่างกาลแบบย่อ (ยังไม่ได้ตรวจสอบ)

สำหรับงวดระหว่างกาลสิ้นสุดวันที่ 31 มีนาคม พ.ศ. 2561

1 ข้อมูลทั่วไป

บริษัท คิวบีอี ประกันภัย (ประเทศไทย) จำกัด (มหาชน) (“บริษัท”) เป็นบริษัทมหาชนจำกัด ซึ่งจัดตั้งขึ้นในประเทศไทย และมีที่อยู่ตามที่ได้จดทะเบียนไว้ดังนี้

ชั้น 15 อาคารอ้อจือเหลียง เลขที่ 968 ถนนพระราม 4 แขวงสีลม เขตบางรัก กรุงเทพมหานคร 10500

บริษัทประกอบกิจการรับประกันวินาศภัยในประเทศไทย

ข้อมูลทางการเงินระหว่างกาล ได้รับการอนุมัติจากผู้จัดการทั่วไปของบริษัท เมื่อวันที่ 14 พฤษภาคม พ.ศ. 2561

ข้อมูลทางการเงินระหว่างกาลที่นำเสนอนี้ได้มีการสอบทานแต่ยังไม่ได้ตรวจสอบ

2 นโยบายการบัญชี

2.1 เกณฑ์ในการจัดทำข้อมูลทางการเงิน

ข้อมูลทางการเงินระหว่างกาลได้จัดทำขึ้นตามมาตรฐานการบัญชีไทย ฉบับที่ 34 เรื่อง การรายงานทางการเงินระหว่างกาล ข้อมูลทางการเงินหลัก (คือ งบแสดงฐานะการเงิน งบกำไรขาดทุนเบ็ดเสร็จ งบแสดงการเปลี่ยนแปลงส่วนของผู้ถือหุ้นและงบกระแสเงินสด)ได้นำเสนอในรูปแบบที่สอดคล้องกับรูปแบบของงบการเงินประจำปีซึ่งเป็นไปตามมาตรฐานการบัญชีไทย ฉบับที่ 1 เรื่อง การนำเสนอของงบการเงิน นอกจากนี้รูปแบบการนำเสนอข้อมูลทางการเงินระหว่างกาลได้จัดทำตามแบบแนบท้ายประกาศคณะกรรมการกำกับและส่งเสริมการประกอบธุรกิจประกันภัย เรื่อง หลักเกณฑ์ วิธีการ เงื่อนไข และระยะเวลาในการจัดทำและยื่นงบการเงิน และรายงานเกี่ยวกับผลการดำเนินงานของบริษัทประกันวินาศภัย ลงวันที่ 4 มีนาคม พ.ศ. 2559 (“ประกาศ คปภ.”) ส่วนหมายเหตุประกอบข้อมูลทางการเงินระหว่างกาลจัดทำเป็นแบบย่อ บริษัทได้เปิดเผยหมายเหตุประกอบข้อมูลทางการเงินเพิ่มเติมตามข้อกำหนดของ คปภ. ฉบับดังกล่าวข้างต้น

ข้อมูลทางการเงินระหว่างกาลนี้ควรอ่านควบคู่กับงบการเงินสำหรับงวดปีบัญชีสิ้นสุดวันที่ 31 ธันวาคม พ.ศ. 2560

ข้อมูลทางการเงินระหว่างกาลฉบับภาษาอังกฤษจัดทำขึ้นจากข้อมูลทางการเงินระหว่างกาลภาษาไทยที่จัดทำตามกฎหมาย ในกรณีที่มีเนื้อความขัดแย้งกันหรือมีการตีความในสองภาษาแตกต่างกัน ให้ใช้ข้อมูลทางการเงินระหว่างกาลฉบับภาษาไทยเป็นหลัก

รายจ่ายที่เกิดขึ้นเป็นครั้งคราวในระหว่างงวดปีบัญชีจะแสดงเป็นค่าใช้จ่ายรอการตัดบัญชี โดยใช้เกณฑ์เกี่ยวกับการแสดงรายจ่ายเป็นค่าใช้จ่ายรอการตัดบัญชี ณ วันสิ้นงวดปีบัญชี

ภาษีเงินได้ระหว่างกาลค้างจ่ายไว้โดยคิดจากภาษีเงินได้ที่คาดว่าจะเกิดขึ้นของรอบบัญชีระหว่างกาลนั้น

บริษัท คิวบีอี ประกันภัย (ประเทศไทย) จำกัด (มหาชน)

หมายเหตุประกอบข้อมูลทางการเงินระหว่างกาลแบบย่อ (ยังไม่ได้ตรวจสอบ)

สำหรับงวดระหว่างกาลสิ้นสุดวันที่ 31 มีนาคม พ.ศ. 2561

2 นโยบายการบัญชี (ต่อ)

2.1 เกณฑ์ในการจัดทำข้อมูลทางการเงิน (ต่อ)

นโยบายการบัญชีที่ใช้ในการจัดทำข้อมูลทางการเงินระหว่างกาลเป็นนโยบายเดียวกันกับนโยบายการบัญชีที่ใช้ในการจัดทำงบการเงินสำหรับปีบัญชีสิ้นสุดวันที่ 31 ธันวาคม พ.ศ. 2560

2.2 การปรับปรุงมาตรฐานการบัญชี การปรับปรุงมาตรฐานการรายงานทางการเงิน และการตีความที่เกี่ยวข้อง

2.2.1 มาตรฐานการรายงานทางการเงินฉบับที่มีการปรับปรุงใหม่ ซึ่งมีผลบังคับใช้สำหรับรอบระยะเวลาบัญชีที่เริ่มต้นในหรือหลังวันที่ 1 มกราคม พ.ศ. 2561 ที่มีการเปลี่ยนแปลงอย่างมีสาระสำคัญและเกี่ยวข้องกับบริษัทมีดังต่อไปนี้

มาตรฐานการบัญชี ฉบับที่ 7 (ปรับปรุง 2560) เรื่อง งบกระแสเงินสด

มาตรฐานการบัญชี ฉบับที่ 12 (ปรับปรุง 2560) เรื่อง ภาษีเงินได้

มาตรฐานการบัญชี ฉบับที่ 7 (ปรับปรุง 2560) ได้มีการปรับปรุงการเปิดเผยข้อมูลเพิ่มเติมเกี่ยวกับการเปลี่ยนแปลงในหนี้สินของกิจการที่เกิดขึ้นจากกิจกรรมจัดหาเงินทั้งที่เป็นรายการที่เป็นเงินสดและรายการที่ไม่ใช่เงินสด

มาตรฐานการบัญชี ฉบับที่ 12 (ปรับปรุง 2560) ได้มีการอธิบายให้ชัดเจนในเรื่องวิธีการบัญชีสำหรับภาษีเงินได้รอดักบัญชีกรณีมีสินทรัพย์ที่วัดมูลค่าด้วยมูลค่ายุติธรรมที่มีจำนวนต่ำกว่ามูลค่าฐานภาษีของสินทรัพย์ ในเรื่องดังต่อไปนี้

- กรณีสินทรัพย์ที่วัดด้วยมูลค่ายุติธรรมมีมูลค่าต่ำกว่าฐานภาษีของสินทรัพย์นั้น ณ วันสิ้นรอบระยะเวลารายงาน จะถือว่าผลแตกต่างชั่วคราวที่ใช้หักภาษีเกิดขึ้น
- ในการประมาณการกำไรทางภาษีในอนาคต กิจการสามารถสันนิษฐานว่าจะได้รับประโยชน์จากสินทรัพย์ในมูลค่าที่สูงกว่ามูลค่าตามบัญชีได้
- ในกรณีที่กฎหมายภาษีอากรมีข้อจำกัดเกี่ยวกับแหล่งที่มาของกำไรทางภาษี ที่สามารถใช้ประโยชน์ของสินทรัพย์ภาษีเงินได้รอดักบัญชีได้เฉพาะในประเภทที่กำหนด การพิจารณาการจะใช้ประโยชน์ของสินทรัพย์ภาษีเงินได้รอดักบัญชีจะต้องนำไปประเมินรวมกันกับสินทรัพย์ภาษีเงินได้รอดักบัญชีที่เป็นประเภทเดียวกันเท่านั้น
- ในการประมาณกำไรทางภาษีในอนาคตจะไม่รวมจำนวนที่ใช้หักภาษีที่เกิดจากการกลับรายการของผลแตกต่างชั่วคราวที่ใช้หักภาษีนั้น

ผู้บริหารของบริษัทได้ปฏิบัติตามมาตรฐานดังกล่าวแล้ว ไม่มีผลกระทบอย่างมีสาระสำคัญต่องบการเงินของบริษัท

บริษัท คิวบีอี ประกันภัย (ประเทศไทย) จำกัด (มหาชน)

หมายเหตุประกอบข้อมูลทางการเงินระหว่างกาลแบบย่อ (ยังไม่ได้ตรวจสอบ)

สำหรับงวดระหว่างกาลสิ้นสุดวันที่ 31 มีนาคม พ.ศ. 2561

2. นโยบายการบัญชี (ต่อ)

2.2 การปรับปรุงมาตรฐานการบัญชี การปรับปรุงมาตรฐานการรายงานทางการเงิน และการตีความที่เกี่ยวข้อง (ต่อ)

2.2.2 มาตรฐานการรายงานทางการเงินฉบับใหม่ซึ่งจะมีผลบังคับใช้สำหรับรอบระยะเวลาบัญชีที่เริ่มต้นในหรือหลังวันที่ 1 มกราคม พ.ศ. 2562 และเกี่ยวข้องกับบริษัท ซึ่งบริษัท ไม่ได้นำมาตราฐานการรายงานทางการเงินฉบับใหม่ดังกล่าวมาถือปฏิบัติก่อนวันบังคับใช้

มาตรฐานการรายงานทางการเงิน ฉบับที่ 15 เรื่อง รายได้จากสัญญาที่ทำกับลูกค้า

มาตรฐานการรายงานทางการเงิน ฉบับที่ 15 ได้ให้ข้อกำหนดสำหรับการรับรู้รายได้ โดยให้ใช้มาตรฐานการรายงานทางการเงินฉบับนี้แทนมาตรฐานต่อไปนี้

มาตรฐานการบัญชี ฉบับที่ 11 (ปรับปรุง 2560) เรื่อง สัญญาก่อสร้าง

มาตรฐานการบัญชี ฉบับที่ 18 (ปรับปรุง 2560) เรื่อง รายได้

การตีความมาตรฐานการรายงานทางการเงิน ฉบับที่ 13 (ปรับปรุง 2560) เรื่อง โปรแกรมสิทธิพิเศษแก่ลูกค้า

การตีความมาตรฐานการรายงานทางการเงิน ฉบับที่ 15 (ปรับปรุง 2560) เรื่อง สัญญาสำหรับการก่อสร้าง อสังหาริมทรัพย์

การตีความมาตรฐานการรายงานทางการเงิน ฉบับที่ 18 (ปรับปรุง 2560) เรื่อง การโอนสินทรัพย์จากลูกค้า

การตีความมาตรฐานการบัญชี ฉบับที่ 31 (ปรับปรุง 2560) เรื่อง รายได้ - รายการแลกเปลี่ยนเกี่ยวกับ บริการโฆษณา

หลักการของมาตรฐานการรายงานทางการเงินฉบับใหม่นี้อ้างอิงหลักการว่า

- รายได้จะรับรู้เมื่อการควบคุมในสินค้าหรือบริการได้โอนไปยังลูกค้า ซึ่งแนวคิดของการควบคุมได้ถูกนำมาใช้แทนแนวคิดของความเสี่ยงและผลตอบแทนที่ใช้อยู่เดิม
- บริษัทรับรู้รายได้เพื่อแสดงการส่งมอบสินค้าหรือบริการที่สัญญาให้ลูกค้าในจำนวนเงินที่สะท้อนถึงสิ่งตอบแทนที่กิจการคาดว่าจะมีสิทธิได้รับจากการแลกเปลี่ยนสินค้าหรือบริการนั้น ๆ

บริษัทรับรู้รายได้ตามหลักการสำคัญตามขั้นตอนดังต่อไปนี้

- ขั้นตอนที่แรก : ระบุนสัญญาที่ทำกับลูกค้า
- ขั้นตอนที่สอง : ระบุนภาวะที่ต้องปฏิบัติในสัญญา
- ขั้นตอนที่สาม : กำหนดราคาของรายการ
- ขั้นตอนที่สี่ : บันทึกราคาของรายการให้กับภาวะที่ต้องปฏิบัติที่รวมอยู่ในสัญญา
- ขั้นตอนที่ห้า : รับรู้รายได้เมื่อ (หรือขณะที่) กิจการปฏิบัติตามภาวะที่ต้องปฏิบัติเสร็จสิ้น

บริษัท คิวบีอี ประกันภัย (ประเทศไทย) จำกัด (มหาชน)

หมายเหตุประกอบข้อมูลทางการเงินระหว่างกาลแบบย่อ (ยังไม่ได้ตรวจสอบ)

สำหรับงวดระหว่างกาลสิ้นสุดวันที่ 31 มีนาคม พ.ศ. 2561

2. นโยบายการบัญชี (ต่อ)

2.2 การปรับปรุงมาตรฐานการบัญชี การปรับปรุงมาตรฐานการรายงานทางการเงิน และการตีความที่เกี่ยวข้อง (ต่อ)

2.2.2 มาตรฐานการรายงานทางการเงินฉบับใหม่ซึ่งจะมีผลบังคับใช้สำหรับรอบระยะเวลาบัญชีที่เริ่มต้นในหรือหลังวันที่ 1 มกราคม พ.ศ. 2562 และเกี่ยวข้องกับบริษัท ซึ่งบริษัท ไม่ได้นำมาตราฐานการรายงานทางการเงินฉบับใหม่ดังกล่าวมาถือปฏิบัติก่อนวันบังคับใช้ (ต่อ)

บริษัทมีทางเลือกในการปรับใช้มาตรฐานการรายงานทางการเงินฉบับนี้ โดยการปรับปรุงย้อนหลังตามมาตรฐานการบัญชีฉบับที่ 8 เรื่อง นโยบายการบัญชี การเปลี่ยนแปลงประมาณการทางบัญชีและข้อผิดพลาด โดยมีข้ออนุโลม หรือปรับปรุงโดยรับรู้ผลกระทบสะสมย้อนหลังกับกำไรสะสม ณ วันต้นงวดของรอบระยะเวลารายงานที่เริ่มต้นใช้มาตรฐานการรายงานทางการเงินฉบับนี้ประกอบกับการเปิดเผยข้อมูลเพิ่มเติม บริษัทจะเริ่มนำมาตราฐานการรายงานทางการเงินฉบับนี้มาปฏิบัติใช้ครั้งแรกสำหรับรอบระยะเวลารายงานที่เริ่มต้นในหรือหลังวันที่ 1 มกราคม พ.ศ. 2562 ผู้บริหารกำลังอยู่ในระหว่างการประเมินผลกระทบในรายละเอียดจากการนำมาตราฐานการรายงานทางการเงินฉบับนี้มาปฏิบัติใช้ครั้งแรก

3 การประมาณการ

ในการจัดทำข้อมูลทางการเงินระหว่างกาล ผู้บริหารต้องใช้ดุลยพินิจ การประมาณการและข้อสมมติที่มีผลกระทบต่อ การนำนโยบายการบัญชีมาใช้ และจำนวนเงินของสินทรัพย์และหนี้สิน รายได้และค่าใช้จ่าย ผลที่เกิดขึ้นจริงอาจจะแตกต่างจากการประมาณการ

ในการจัดทำข้อมูลทางการเงินระหว่างกาล ผู้บริหารจะใช้ดุลยพินิจที่มีนัยสำคัญในการนำนโยบายการบัญชีของ บริษัทและแหล่งที่มาของข้อมูลที่สำคัญของความไม่แน่นอนในการประมาณการที่มีอยู่มาใช้เช่นเดียวกับการเงินสำหรับปีสิ้นสุดวันที่ 31 ธันวาคม พ.ศ. 2560

4 มูลค่ายุติธรรม

การวิเคราะห์เครื่องมือทางการเงินที่วัดมูลค่าด้วยมูลค่ายุติธรรมจำแนกตามวิธีการประมาณมูลค่า ความแตกต่างของระดับข้อมูลสามารถแสดงได้ดังนี้

- ข้อมูลระดับที่ 1 : ราคาเสนอซื้อขาย (ไม่ต้องปรับปรุง) ในตลาดที่มีสภาพคล่องสำหรับสินทรัพย์หรือหนี้สินอย่างเดียวกัน และบริษัทสามารถเข้าถึงตลาดนั้น ณ วันที่วัดมูลค่า
- ข้อมูลระดับที่ 2 : ข้อมูลอื่นที่สามารถสังเกตได้ไม่ว่าโดยทางตรงหรือโดยทางอ้อมสำหรับสินทรัพย์นั้นหรือหนี้สินนั้นนอกเหนือจากราคาเสนอซื้อขายซึ่งรวมอยู่ในข้อมูลระดับที่ 1
- ข้อมูลระดับที่ 3 : ข้อมูลสำหรับสินทรัพย์หรือหนี้สินซึ่งไม่ได้อ้างอิงจากข้อมูลที่สามารถสังเกตได้จากตลาด

บริษัท ไม่มีสินทรัพย์และหนี้สินทางการเงินที่วัดมูลค่าด้วยมูลค่ายุติธรรม

บริษัท คิวบีอี ประกันภัย (ประเทศไทย) จำกัด (มหาชน)

หมายเหตุประกอบข้อมูลทางการเงินระหว่างกาลแบบย่อ (ยังไม่ได้ตรวจสอบ)

สำหรับงวดระหว่างกาลสิ้นสุดวันที่ 31 มีนาคม พ.ศ. 2561

5 เงินสดและรายการเทียบเท่าเงินสด

	(ยังไม่ได้ตรวจสอบ)	(ตรวจสอบแล้ว)
	31 มีนาคม	31 ธันวาคม
	พ.ศ. 2561	พ.ศ. 2560
	บาท	บาท
เงินสด	50,000	50,000
เงินฝากธนาคารประเภทไม่กำหนดระยะเวลาจ่ายคืน	66,669,510	113,670,175
รวมเงินสดและรายการเทียบเท่าเงินสด	66,719,510	113,720,175

6 เบี้ยประกันภัยค้ำรับสุทธิ

รายละเอียดของเบี้ยประกันภัยค้ำรับแยกตามอายุ มีดังนี้

	จากการประกันภัยโดยตรง	
	(ยังไม่ได้ตรวจสอบ)	(ตรวจสอบแล้ว)
	31 มีนาคม	31 ธันวาคม
	พ.ศ. 2561	พ.ศ. 2560
	บาท	บาท
ยังไม่ถึงกำหนดชำระ	79,448,511	73,376,804
ค้ำรับไม่เกิน 30 วัน	6,175,664	28,130,787
ค้ำรับ 31 - 60 วัน	4,992,890	7,539,586
ค้ำรับ 61 - 90 วัน	9,090,306	11,848,854
ค้ำรับเกินกว่า 90 วัน	20,050,546	28,478,212
รวมเบี้ยประกันภัยค้ำรับ	119,757,917	149,374,243
หัก ค่าเพื่อหนี้สงสัยจะสูญ	(1,650,266)	(2,209,294)
รวมเบี้ยประกันภัยค้ำรับสุทธิ	118,107,651	147,164,949

บริษัท คิววีอี ประกันภัย (ประเทศไทย) จำกัด (มหาชน)

หมายเหตุประกอบข้อมูลทางการเงินระหว่างกาลแบบย่อ (ยังไม่ได้ตรวจสอบ)

สำหรับงวดระหว่างกาลสิ้นสุดวันที่ 31 มีนาคม พ.ศ. 2561

7 สินทรัพย์จากการประกันภัยต่อ

		(ยังไม่ได้ตรวจสอบ)	(ตรวจสอบแล้ว)
		31 มีนาคม	31 ธันวาคม
		พ.ศ. 2561	พ.ศ. 2560
	หมายเหตุ	บาท	บาท
<u>สำรองประกันภัยส่วนที่เรียกคืนจาก</u>			
<u>บริษัทประกันภัยต่อ</u>			
สำรองค่าสินไหมทดแทน	14, 21	414,921,590	243,421,022
สำรองเบี้ยประกันภัย			
- สำรองเบี้ยประกันภัยที่ยังไม่ถึงเป็นรายได้	14, 21	235,142,375	279,287,755
รวมสินทรัพย์จากการประกันภัยต่อ		<u>650,063,965</u>	<u>522,708,777</u>

8 ลูกหนี้จากสัญญาประกันภัยต่อสุทธิ

		(ยังไม่ได้ตรวจสอบ)	(ตรวจสอบแล้ว)
		31 มีนาคม	31 ธันวาคม
		พ.ศ. 2561	พ.ศ. 2560
	หมายเหตุ	บาท	บาท
เงินค้างรับจากการประกันภัยต่อ	21	7,327,726	12,390,325
หัก ค่าเผื่อนี้สงสัยจะสูญ		-	-
รวมลูกหนี้จากสัญญาประกันภัยต่อสุทธิ		<u>7,327,726</u>	<u>12,390,325</u>

บริษัท คิวบีอี ประกันภัย (ประเทศไทย) จำกัด (มหาชน)

หมายเหตุประกอบข้อมูลทางการเงินระหว่างกาลแบบย่อ (ยังไม่ได้ตรวจสอบ)

สำหรับงวดระหว่างกาลสิ้นสุดวันที่ 31 มีนาคม พ.ศ. 2561

9 เงินลงทุนในหลักทรัพย์สุทธิ

เงินลงทุน ณ วันที่ 31 มีนาคม พ.ศ. 2561 และวันที่ 31 ธันวาคม พ.ศ. 2560 มีรายการดังต่อไปนี้

	(ยังไม่ได้ตรวจสอบ)		(ตรวจสอบแล้ว)	
	31 มีนาคม พ.ศ. 2561		31 ธันวาคม พ.ศ. 2560	
	ราคาทุน	มูลค่า	ราคาทุน	มูลค่า
	ตัดจำหน่าย	ยุติธรรม	ตัดจำหน่าย	ยุติธรรม
	บาท	บาท	บาท	บาท
เงินลงทุนที่จะถือจนครบกำหนด				
หลักทรัพย์รัฐบาล	1,099,563,200	1,101,659,313	1,332,192,867	1,333,370,328
หลักทรัพย์เอกชน	10,000,000	-	10,000,000	-
เงินฝากสถาบันการเงินที่ครบกำหนด				
เกินกว่า 3 เดือน	1,271,813	1,271,813	1,271,813	1,271,813
รวม	1,110,835,013	1,102,931,126	1,343,464,680	1,334,642,141
หัก ค่าเผื่อการด้อยค่า	(10,000,000)	-	(10,000,000)	-
รวมเงินลงทุนที่จะถือจนครบกำหนดสุทธิ	1,100,835,013	1,102,931,126	1,333,464,680	1,334,642,141
	ราคาทุน		ราคาทุน	
	บาท		บาท	
เงินลงทุนทั่วไป				
หลักทรัพย์ที่ไม่อยู่ในความต้องการของตลาด	562,120		562,120	
รวมเงินลงทุนทั่วไป	562,120		562,120	
รวมเงินลงทุนในหลักทรัพย์สุทธิ	1,101,397,133		1,334,026,800	

ในระหว่างงวด 31 มีนาคม พ.ศ. 2561 บริษัทมีรายได้ดอกเบี้ยจากเงินลงทุนที่จะถือจนครบกำหนดเป็นจำนวนเงิน 4,471,697 บาท (31 มีนาคม พ.ศ. 2560 : 6,548,315 บาท) และไม่มีรายได้เงินปันผลจากเงินลงทุนทั่วไป (31 มีนาคม พ.ศ. 2560 : ไม่มี) บริษัทมีรายได้จากสิ่งตอบแทนและกำไรจากการขายเงินลงทุนที่จะถือจนครบกำหนดเป็นจำนวนเงิน 240,559,719 บาท และ 54,550 บาท ตามลำดับ (31 มีนาคม พ.ศ. 2560 : ไม่มี)

บริษัท คิววีดี ประกันภัย (ประเทศไทย) จำกัด (มหาชน)
 หมายเหตุประกอบข้อมูลทางการเงินระหว่างกาลแบบย่อ (ยังไม่ได้ตรวจสอบ)
 สำหรับงวดระหว่างกาลสิ้นสุดวันที่ 31 มีนาคม พ.ศ. 2561

10 อุปกรณ์สุทธิ

	ราคาทุน						ค่าเสื่อมราคาสะสม					
	1 มกราคม พ.ศ. 2561		31 มีนาคม พ.ศ. 2561		1 มกราคม พ.ศ. 2561		31 มีนาคม พ.ศ. 2561		1 มกราคม พ.ศ. 2561		31 มีนาคม พ.ศ. 2561	
	เพิ่ม	หัก	เพิ่ม	หัก	เพิ่ม	หัก	เพิ่ม	หัก	เพิ่ม	หัก	เพิ่ม	หัก
เครื่องตกแต่ง ติดตั้งและส่วนปรับปรุงอาคารเช่า	16,700,581	-	-	16,700,581	16,673,175	2,082	-	16,675,257	25,324			
อุปกรณ์อื่น	4,116,832	-	(26,403)	4,090,429	3,851,561	23,274	(21,372)	3,853,463	236,966			
ยานพาหนะ	9,790,000	-	-	9,790,000	9,789,995	-	-	9,789,995	5			
อุปกรณ์คอมพิวเตอร์	25,860,693	87,928	-	25,948,621	19,529,063	757,277	-	20,286,340	5,662,281			
รวม	56,468,106	87,928	(26,403)	56,529,631	49,843,794	782,633	(21,372)	50,605,055	5,924,576			

31 ธันวาคม พ.ศ. 2560 (ตรวจสอบแล้ว)

	ราคาทุน						ค่าเสื่อมราคาสะสม					
	1 มกราคม พ.ศ. 2560		31 ธันวาคม พ.ศ. 2560		1 มกราคม พ.ศ. 2560		31 ธันวาคม พ.ศ. 2560		1 มกราคม พ.ศ. 2560		31 ธันวาคม พ.ศ. 2560	
	เพิ่ม	หัก	เพิ่ม	หัก	เพิ่ม	หัก	เพิ่ม	หัก	เพิ่ม	หัก	เพิ่ม	หัก
เครื่องตกแต่ง ติดตั้งและส่วน												
ปรับปรุงอาคารเช่า	20,488,863	(886,142)	(2,927,664)	16,700,581	20,457,412	9,450	(882,225)	16,673,175	27,406			
อุปกรณ์อื่น	5,240,951	(1,137,847)	(33,388)	4,116,832	4,830,758	99,140	(1,046,908)	3,851,561	265,271			
ยานพาหนะ	10,990,000	(1,200,000)	-	9,790,000	10,032,432	430,219	(672,656)	9,789,995	5			
อุปกรณ์คอมพิวเตอร์	23,253,892	(2,453,429)	-	25,860,693	18,337,457	3,600,431	(2,408,825)	19,529,063	6,331,630			
รวม	59,973,706	(5,677,418)	(2,961,052)	56,468,106	53,658,059	4,139,240	(5,010,614)	49,843,794	6,624,312			

บริษัท คิววีอี ประกันภัย (ประเทศไทย) จำกัด (มหาชน)

หมายเหตุประกอบข้อมูลทางการเงินระหว่างกาลแบบย่อ (ยังไม่ได้ตรวจสอบ)

สำหรับงวดระหว่างกาลสิ้นสุดวันที่ 31 มีนาคม พ.ศ. 2561

11 ค่าใบอนุญาตนุสทธิ

	(ยังไม่ได้ตรวจสอบ)	(ตรวจสอบแล้ว)
	31 มีนาคม	31 ธันวาคม
	พ.ศ. 2561	พ.ศ. 2560
	บาท	บาท
ค่าใบอนุญาตนุสทธิ - ราคาทุน	67,000,000	67,000,000
หัก ค่าตัดจำหน่ายสะสม	(50,288,549)	(50,288,549)
รวมค่าใบอนุญาตนุสทธิ	16,711,451	16,711,451

ค่าใบอนุญาตนุสทธิตัดจำหน่ายตั้งแต่วันที่ 1 มกราคม พ.ศ. 2551

12 ภาษีเงินได้รอการตัดบัญชี

สินทรัพย์และหนี้สินภาษีเงินได้รอการตัดบัญชีสามารถวิเคราะห์ได้ดังนี้

	(ยังไม่ได้ตรวจสอบ)	(ตรวจสอบแล้ว)
	31 มีนาคม	31 ธันวาคม
	พ.ศ. 2561	พ.ศ. 2560
	บาท	บาท
สินทรัพย์ภาษีเงินได้รอการตัดบัญชี :		
สินทรัพย์ภาษีเงินได้รอการตัดบัญชีที่จะใช้ประโยชน์ภายใน 12 เดือน	-	-
สินทรัพย์ภาษีเงินได้รอการตัดบัญชีที่จะใช้ประโยชน์เกินกว่า 12 เดือน	-	-
รวมสินทรัพย์ภาษีเงินได้รอการตัดบัญชี	-	-
หนี้สินภาษีเงินได้รอการตัดบัญชี :		
หนี้สินภาษีเงินได้รอการตัดบัญชีที่จะจ่ายชำระภายใน 12 เดือน	-	-
หนี้สินภาษีเงินได้รอการตัดบัญชีที่จะจ่ายชำระเกินกว่า 12 เดือน	3,342,290	3,342,290
รวมหนี้สินภาษีเงินได้รอการตัดบัญชี	3,342,290	3,342,290
หนี้สินภาษีเงินได้รอการตัดบัญชีสุทธิ	(3,342,290)	(3,342,290)

บริษัท คิวบีอี ประกันภัย (ประเทศไทย) จำกัด (มหาชน)

หมายเหตุประกอบข้อมูลทางการเงินระหว่างกาลแบบย่อ (ยังไม่ได้ตรวจสอบ)

สำหรับงวดระหว่างกาลสิ้นสุดวันที่ 31 มีนาคม พ.ศ. 2561

12 ภาษีเงินได้รอตัดบัญชี (ต่อ)

รายการเคลื่อนไหวของภาษีเงินได้รอการตัดบัญชีมีดังนี้ (ต่อ)

	(ยังไม่ได้ตรวจสอบ)	(ตรวจสอบแล้ว)
	31 มีนาคม	31 ธันวาคม
	พ.ศ. 2561	พ.ศ. 2560
	บาท	บาท
ยอดยกมาต้นงวด/ปี	(3,342,290)	104,274,200
เพิ่มในกำไรหรือขาดทุน	-	(107,761,150)
เพิ่มในกำไรขาดทุนเบ็ดเสร็จอื่น	-	144,660
ยอดคงเหลือปลายงวด/ปี	(3,342,290)	(3,342,290)

ภาษีเงินได้รอการตัดบัญชี ณ วันที่ 31 มีนาคม พ.ศ. 2561 และวันที่ 31 ธันวาคม พ.ศ. 2560 ประกอบด้วย

	31 มีนาคม พ.ศ. 2561 (ยังไม่ได้ตรวจสอบ)						
	คำเชื้อ การค้ำยค่า ของเงินลงทุน บาท	ชำระ					รวม บาท
		ชำระ เบี้ยประกันภัย บาท	คำสินไหมทดแทน และคำสินไหม ทดแทนค้างจ่าย บาท	ผลขาดทุน ทางภาษี บาท	อื่น ๆ บาท		
สินทรัพย์ภาษีเงินได้รอตัดบัญชี							
ยอดคงเหลือต้นงวด	-	-	-	-	-	-	
เพิ่ม/(ลด)ในกำไรหรือขาดทุน	-	-	-	-	-	-	
ยอดคงเหลือปลายงวด	-	-	-	-	-	-	

บริษัท คิวบีอี ประกันภัย (ประเทศไทย) จำกัด (มหาชน)

หมายเหตุประกอบข้อมูลทางการเงินระหว่างกาลแบบย่อ (ยังไม่ได้ตรวจสอบ)

สำหรับงวดระหว่างกาลสิ้นสุดวันที่ 31 มีนาคม พ.ศ. 2561

12 ภาษีเงินได้รอตัดบัญชี (ต่อ)

ภาษีเงินได้รอการตัดบัญชี ณ วันที่ 31 มีนาคม พ.ศ. 2561 และวันที่ 31 ธันวาคม พ.ศ. 2560 ประกอบด้วย (ต่อ)

	31 ธันวาคม พ.ศ. 2560 (ตรวจสอบแล้ว)					
	ค่าเผื่อ		สำรอง			
	การด้อยค่า	สำรอง	ค่าสินไหมทดแทน	ผลขาดทุน		
	ของเงินลงทุน	เบี้ยประกันภัย	และค่าสินไหม	ทางภาษี	อื่น ๆ	รวม
บาท	บาท	ทดแทนค้างจ่าย	บาท	บาท	บาท	
สินทรัพย์ภาษีเงินได้รอตัดบัญชี						
ยอดคงเหลือต้นปี	2,000,000	23,037,023	67,158,993	7,053,571	8,366,903	107,616,490
เพิ่ม/(ลด)ในกำไรหรือขาดทุน	(2,000,000)	(23,037,023)	(67,158,993)	(7,053,571)	(8,511,563)	(107,761,150)
เพิ่ม/(ลด)ในกำไรขาดทุน						
เบ็ดเสร็จอื่น	-	-	-	-	144,660	144,660
ยอดคงเหลือปลายปี	-	-	-	-	-	-

	31 มีนาคม พ.ศ. 2561 (ยังไม่ได้ตรวจสอบ)	
	ค่าตัดจำหน่าย	รวม
	บาท	บาท
หนี้สินภาษีเงินได้รอการตัดบัญชี		
ยอดคงเหลือต้นงวด	3,342,290	3,342,290
เพิ่ม/(ลด)ในกำไรหรือขาดทุน	-	-
เพิ่ม/(ลด)ในกำไรขาดทุนเบ็ดเสร็จอื่น	-	-
ยอดคงเหลือปลายงวด	3,342,290	3,342,290

	31 ธันวาคม พ.ศ. 2560 (ตรวจสอบแล้ว)	
	ค่าตัดจำหน่าย	รวม
	บาท	บาท
หนี้สินภาษีเงินได้รอการตัดบัญชี		
ยอดคงเหลือต้นปี	3,342,290	3,342,290
เพิ่ม/(ลด)ในกำไรหรือขาดทุน	-	-
เพิ่ม/(ลด)ในกำไรขาดทุนเบ็ดเสร็จอื่น	-	-
ยอดคงเหลือปลายปี	3,342,290	3,342,290

บริษัท คิวบีอี ประกันภัย (ประเทศไทย) จำกัด (มหาชน)

หมายเหตุประกอบข้อมูลทางการเงินระหว่างกาลแบบย่อ (ยังไม่ได้ตรวจสอบ)

สำหรับงวดระหว่างกาลสิ้นสุดวันที่ 31 มีนาคม พ.ศ. 2561

12 ภาษีเงินได้รอตัดบัญชี (ต่อ)

	(ยังไม่ได้ตรวจสอบ)	(ตรวจสอบแล้ว)
	31 มีนาคม	31 ธันวาคม
	พ.ศ. 2561	พ.ศ. 2560
	บาท	บาท
หนี้สินภาษีเงินได้รอการตัดบัญชีสุทธิ	3,342,290	3,342,290

สินทรัพย์ภาษีเงินได้รอตัดบัญชีจะรับรู้ไม่เกินจำนวนที่เป็นไปได้ก่อนข้างต้นว่าจะมีกำไรทางภาษีในอนาคตเพียงพอที่จะใช้ประโยชน์ทางภาษีนั้น บริษัทไม่ได้รับรู้สินทรัพย์ภาษีเงินได้รอตัดบัญชีจำนวน 117,913,725 บาท ซึ่งเป็นผลแตกต่างชั่วคราวจำนวน 589,568,628 บาท (31 ธันวาคม พ.ศ. 2560 : 111,430,734 บาท ซึ่งเป็นผลแตกต่างชั่วคราวจำนวน 557,153,672 บาท) ที่เกิดจากรายการขาดทุนจำนวน 263,418,877 บาท (31 ธันวาคม พ.ศ. 2560 : 153,019,370 บาท) ที่สามารถยกไปเพื่อหักลบกับกำไรทางภาษีในอนาคต โดยรายการขาดทุนจำนวนเงิน 263,418,877 บาท จะหมดอายุใน พ.ศ. 2566 และ 153,019,370 บาท จะหมดอายุใน พ.ศ. 2565 (31 ธันวาคม พ.ศ. 2560 : 153,019,370 บาท จะหมดอายุใน พ.ศ. 2565)

13 สินทรัพย์อื่น

	(ยังไม่ได้ตรวจสอบ)	(ตรวจสอบแล้ว)
	31 มีนาคม	31 ธันวาคม
	พ.ศ. 2561	พ.ศ. 2560
หมายเหตุ	บาท	บาท
ภาษีเงินได้จ่ายล่วงหน้า	28,344,143	26,521,478
เงินมัดจำ	3,560,221	3,916,221
ลูกหนี้กรมสรรพากร	13,953,939	13,390,984
ลูกหนี้อื่น	21 51,428,090	3,159,263
รวมสินทรัพย์อื่น	97,286,393	46,987,946

บริษัท คิวบีอี ประกันภัย (ประเทศไทย) จำกัด (มหาชน)

หมายเหตุประกอบข้อมูลทางการเงินระหว่างกาลแบบย่อ (ยังไม่ได้ตรวจสอบ)

สำหรับงวดระหว่างกาลสิ้นสุดวันที่ 31 มีนาคม พ.ศ. 2561

14 หนี้สินจากสัญญาประกันภัย

		31 มีนาคม พ.ศ. 2561 (ยังไม่ได้ตรวจสอบ)			
		หนี้สินจาก	หนี้สินส่วน	สุทธิ	
		สัญญาประกันภัย	ที่เอาประกันภัยต่อ		
หมายเหตุ		บาท	บาท	บาท	
สำรองค่าสินไหมทดแทน					
-	ค่าสินไหมทดแทนที่ได้รับรายงานแล้ว	7, 21	633,402,278	(379,649,590)	253,752,688
-	ค่าสินไหมทดแทนที่เกิดขึ้นแต่				
	ยังไม่ได้รับรายงาน	7	96,912,000	(35,272,000)	61,640,000
			730,314,278	(414,921,590)	315,392,688
สำรองเบี้ยประกันภัย					
-	สำรองเบี้ยประกันภัยที่ยังไม่ถึงเป็น				
	รายได้	7	307,806,548	(235,142,375)	72,664,173
รวม			1,038,120,826	(650,063,965)	388,056,861

		31 ธันวาคม พ.ศ. 2560 (ตรวจสอบแล้ว)			
		หนี้สินจาก	หนี้สินส่วน	สุทธิ	
		สัญญาประกันภัย	ที่เอาประกันภัยต่อ		
หมายเหตุ		บาท	บาท	บาท	
สำรองค่าสินไหมทดแทน					
-	ค่าสินไหมทดแทนที่ได้รับรายงานแล้ว	7, 21	421,998,522	(186,627,022)	235,371,500
-	ค่าสินไหมทดแทนที่เกิดขึ้นแต่				
	ยังไม่ได้รับรายงาน	7	126,247,000	(56,794,000)	69,453,000
			548,245,522	(243,421,022)	304,824,500
สำรองเบี้ยประกันภัย					
-	สำรองเบี้ยประกันภัยที่ยังไม่ถึงเป็น				
	รายได้	7	387,357,854	(279,287,755)	108,070,099
รวม			935,603,376	(522,708,777)	412,894,599

ณ วันที่ 31 มีนาคม พ.ศ. 2561 สำรองความเสี่ยงภัยที่ยังไม่สิ้นสุดมีจำนวนเงินประมาณ 112 ล้านบาท (ณ วันที่ 31 ธันวาคม พ.ศ. 2560 : 165 ล้านบาท)

บริษัท คิวบีอี ประกันภัย (ประเทศไทย) จำกัด (มหาชน)

หมายเหตุประกอบข้อมูลทางการเงินระหว่างกาลแบบย่อ (ยังไม่ได้ตรวจสอบ)

สำหรับงวดระหว่างกาลสิ้นสุดวันที่ 31 มีนาคม พ.ศ. 2561

14 หนี้สินจากสัญญาประกันภัย (ต่อ)

14.1 สำรองค่าสินไหมทดแทน

	(ยังไม่ได้ตรวจสอบ)	(ตรวจสอบแล้ว)
	31 มีนาคม	31 ธันวาคม
	พ.ศ. 2561	พ.ศ. 2560
	บาท	บาท
ยอดคงเหลือต้นงวด/ปี	548,245,522	594,302,394
ค่าสินไหมทดแทนที่เกิดขึ้นระหว่างงวด/ปี	278,317,525	443,481,872
การเปลี่ยนแปลงประมาณการสินไหมทดแทนที่เกิดขึ้น ในงวดก่อน/ปีก่อน	81,880,390	24,536,787
การเปลี่ยนแปลงที่เกิดจากข้อสมมติในการคำนวณสำรอง ค่าสินไหมทดแทน	(29,335,000)	52,213,000
ค่าสินไหมทดแทนจ่ายระหว่างงวด/ปี	(148,794,159)	(566,288,531)
ยอดคงเหลือปลายงวด/ปี	730,314,278	548,245,522

ณ วันที่ 31 มีนาคม พ.ศ. 2561 สำรองค่าสินไหมทดแทนได้รวมสำรองค่าความเสียหายจากผลกระทบอุทกภัย ตั้งแต่ปี พ.ศ. 2554 จำนวน 4 ล้านบาท (ณ วันที่ 31 ธันวาคม พ.ศ. 2560 : 4 ล้านบาท) และมีสำรองค่าสินไหมทดแทนส่วนที่เรียกคืนจากผู้รับประกันภัยต่อเป็นจำนวน 4 ล้านบาท (ณ วันที่ 31 ธันวาคม พ.ศ. 2559 : 4 ล้านบาท) วิธีที่ใช้ในการประมาณมูลค่าความเสียหายที่บริษัทต้องชำระและมูลค่าที่เรียกคืน เกิดจากการประมาณการระดับความรุนแรงของความเสียหายจากข้อมูลล่าสุดที่ได้รับ อีกทั้งการประมาณการดังกล่าวมีการพิจารณาและปรับปรุงโดยผู้บริหารอย่างสม่ำเสมอ ผู้บริหารเชื่อว่ามูลค่าความเสียหายและมูลค่าที่สามารถเรียกคืนได้จากการเอาประกันภัยต่อ ณ วันที่ 31 มีนาคม พ.ศ. 2561 และวันที่ 31 ธันวาคม พ.ศ. 2560 มีความสมเหตุสมผล อย่างไรก็ตามมูลค่าความเสียหายที่เกิดขึ้นจริงอาจแตกต่างจากมูลค่าประมาณการของผู้บริหารเนื่องจากยังมีความไม่แน่นอนของเหตุการณ์ความเสียหาย

บริษัท คิวบีอี ประกันภัย (ประเทศไทย) จำกัด (มหาชน)

หมายเหตุประกอบข้อมูลทางการเงินระหว่างกาลแบบย่อ (ยังไม่ได้ตรวจสอบ)

สำหรับงวดระหว่างกาลสิ้นสุดวันที่ 31 มีนาคม พ.ศ. 2561

14 หนี้สินจากสัญญาประกันภัย (ต่อ)

14.2 สำรองเบี้ยประกันภัย

	(ยังไม่ได้ตรวจสอบ) 31 มีนาคม พ.ศ. 2561 บาท	(ตรวจสอบแล้ว) 31 ธันวาคม พ.ศ. 2560 บาท
ยอดคงเหลือต้นงวด/ปี	387,357,854	551,434,209
เบี้ยประกันภัยรับสำหรับงวด/ปี	107,266,474	878,649,696
เบี้ยประกันภัยที่ถือเป็นรายได้ในงวด/ปี	(186,817,780)	(1,042,726,051)
ยอดคงเหลือปลายงวด/ปี	307,806,548	387,357,854

15 เจ้าหนี้บริษัทประกันภัยต่อ

		(ยังไม่ได้ตรวจสอบ) 31 มีนาคม พ.ศ. 2561 บาท	(ตรวจสอบแล้ว) 31 ธันวาคม พ.ศ. 2560 บาท
เบี้ยประกันภัยต่อค้างจ่าย	21	169,956,303	386,840,209
เงินรับล่วงหน้าส่วนที่เรียกคืนจากบริษัทประกันภัยต่อ	21	69,182,052	69,120,002
เงินถือไว้จากการประกันภัยต่อ	21	214,582,159	214,582,159
รวมเจ้าหนี้บริษัทประกันภัยต่อ		453,720,514	670,542,370

บริษัท คิวบีอี ประกันภัย (ประเทศไทย) จำกัด (มหาชน)

หมายเหตุประกอบข้อมูลทางการเงินระหว่างกาลแบบย่อ (ยังไม่ได้ตรวจสอบ)

สำหรับงวดระหว่างกาลสิ้นสุดวันที่ 31 มีนาคม พ.ศ. 2561

16 หนี้สินอื่น

หมายเหตุ	(ยังไม่ได้ตรวจสอบ)		(ตรวจสอบแล้ว)	
	31 มีนาคม		31 ธันวาคม	
	พ.ศ. 2561		พ.ศ. 2560	
	บาท	บาท	บาท	บาท
ค่าธรรมเนียมในการบริหารค้ำจ่าย	21	41,964,998	33,590,000	
ค่าจ้างและค่าบำเหน็จค้ำจ่าย		19,380,270	23,778,611	
ค่าใช้จ่ายค้ำจ่าย		24,938,652	24,199,677	
เบี้ยประกันภัยรับรอการตัดบัญชี		1,885,129	383,144	
เจ้าหนี้อื่น	21	8,727,256	22,136,794	
รวมหนี้สินอื่น		96,896,305	104,088,226	

17 ค่าใช้จ่ายในการดำเนินงาน

หมายเหตุ	(ยังไม่ได้ตรวจสอบ)		สำหรับงวดสามเดือนสิ้นสุดวันที่	
	31 มีนาคม		31 มีนาคม	
	พ.ศ. 2561		พ.ศ. 2560	
	บาท	บาท	บาท	บาท
ค่าใช้จ่ายพนักงาน		10,201,844	11,346,649	
ค่าใช้จ่ายเกี่ยวกับอาคารสถานที่และอุปกรณ์		2,928,889	2,510,018	
กลับรายการหนี้สูญและหนี้สงสัยจะสูญ		-	(20,460)	
ค่าธรรมเนียมในการบริหาร	21	8,374,998	8,748,000	
ค่าใช้จ่ายในการดำเนินงานอื่น		2,111,638	1,401,859	
รวมค่าใช้จ่ายในการดำเนินงาน		23,617,369	23,986,066	

บริษัท คิวบีอี ประกันภัย (ประเทศไทย) จำกัด (มหาชน)

หมายเหตุประกอบข้อมูลทางการเงินระหว่างกาลแบบย่อ (ยังไม่ได้ตรวจสอบ)

สำหรับงวดระหว่างกาลสิ้นสุดวันที่ 31 มีนาคม พ.ศ. 2561

18 หลักทรัพย์ประกันและทรัพย์สินที่จัดสรรไว้เป็นเงินสำรองวางไว้กับนายทะเบียน

บริษัท ได้วางหลักทรัพย์ประกันและวางเงินสำรองเบี้ยประกันภัยที่ยังไม่ถือเป็นรายได้ของบริษัทไว้กับนายทะเบียน ตามมาตรา 19 และมาตรา 24 แห่งพระราชบัญญัติประกันวินาศภัย (ฉบับที่ 2) พ.ศ. 2551 เป็นมูลค่าตามบัญชีจำนวน 14,373,448 บาท (31 ธันวาคม พ.ศ. 2560 : 14,449,508 บาท) และ 111,996,368 บาท (31 ธันวาคม พ.ศ. 2560 : 112,447,510 บาท) ตามลำดับ โดยมีรายละเอียดหลักทรัพย์ ณ วันที่ 31 มีนาคม พ.ศ. 2561 และวันที่ 31 ธันวาคม พ.ศ. 2560 ดังนี้

	(ยังไม่ได้ตรวจสอบ) 31 มีนาคม พ.ศ. 2561 บาท	(ตรวจสอบแล้ว) 31 ธันวาคม พ.ศ. 2560 บาท
พันธบัตรรัฐบาลไทย	126,369,816	126,897,018
รวมหลักทรัพย์วางประกันไว้กับนายทะเบียน	126,369,816	126,897,018

19 ขาดทุนต่อหุ้นขั้นพื้นฐาน

ขาดทุนต่อหุ้นขั้นพื้นฐานคำนวณ โดยการหารกำไรสุทธิที่เป็นของผู้ถือหุ้นสามัญด้วยจำนวนหุ้นสามัญเฉลี่ยถ่วงน้ำหนักที่ออกในระหว่างงวด

	(ยังไม่ได้ตรวจสอบ) สำหรับงวดสามเดือนสิ้นสุดวันที่	
	31 มีนาคม พ.ศ. 2561	31 มีนาคม พ.ศ. 2560
ขาดทุนสุทธิที่เป็นของผู้ถือหุ้นสามัญ (บาท)	(32,551,563)	(24,712,330)
จำนวนหุ้นสามัญเฉลี่ยถ่วงน้ำหนักที่ออกในระหว่างงวด (หุ้น)	73,000,000	73,000,000
ขาดทุนต่อหุ้นขั้นพื้นฐาน (บาท)	(0.45)	(0.34)

บริษัท ไม่มีการออกหุ้นสามัญเทียบเท่าปรับลดสำหรับงวดสามเดือนสิ้นสุดวันที่ 31 มีนาคม พ.ศ. 2561 และ พ.ศ. 2560

บริษัท คิวบีอี ประกันภัย (ประเทศไทย) จำกัด (มหาชน)

หมายเหตุประกอบข้อมูลทางการเงินระหว่างกาลแบบย่อ (ยังไม่ได้ตรวจสอบ)

สำหรับงวดระหว่างกาลสิ้นสุดวันที่ 31 มีนาคม พ.ศ. 2561

20 ภาระผูกพันตามสัญญาเช่าดำเนินงาน

จำนวนเงินขั้นต่ำที่ต้องจ่ายในอนาคตตามสัญญาเช่าดำเนินงานมีดังนี้

	(ยังไม่ได้ตรวจสอบ)	(ตรวจสอบแล้ว)
	31 มีนาคม	31 ธันวาคม
	พ.ศ. 2561	พ.ศ. 2560
	บาท	บาท
ภายใน 1 ปี	1,726,667	3,802,667
เกินกว่า 1 ปี แต่ไม่ถึง 5 ปี	650,000	754,000
	<u>2,376,667</u>	<u>4,556,667</u>

21 รายการระหว่างบริษัทที่เกี่ยวข้องกัน

บุคคลหรือกิจการที่เกี่ยวข้องกันกับบริษัทหมายถึง กิจการและบุคคลที่ควบคุมบริษัทหรือถูกควบคุมโดยบริษัทหรืออยู่ภายใต้การควบคุมเดียวกับบริษัททั้งทางตรงหรือทางอ้อมไม่ว่าจะโดยทอดเดียวหรือหลายทอด กิจการและบุคคลดังกล่าวเป็นบุคคลหรือกิจการที่เกี่ยวข้องกับบริษัท บริษัทย่อยและบริษัทย่อยในเครือเดียวกัน บริษัทร่วมและบุคคลที่เป็นเจ้าของส่วนได้เสียในสิทธิหรือความเสี่ยงของบริษัทซึ่งมีอิทธิพลอย่าง เป็นสาระสำคัญเหนือกิจการ ผู้บริหารสำคัญ รวมทั้งกรรมการและพนักงานของบริษัทตลอดจนสมาชิกในครอบครัวที่ใกล้ชิดกับบุคคลเหล่านั้น กิจการและบุคคลทั้งหมดถือเป็นบุคคลหรือกิจการที่เกี่ยวข้องกับบริษัท

ในการพิจารณาความสัมพันธ์ระหว่างบุคคลหรือกิจการที่เกี่ยวข้องกันซึ่งอาจมีขึ้นได้ต้องคำนึงถึงรายละเอียดของความสัมพันธ์มากกว่ารูปแบบความสัมพันธ์ตามกฎหมาย

บริษัทเป็นบริษัทในกลุ่มบริษัท คิวบีอี ประกันภัย มีสำนักงานใหญ่ตั้งอยู่ในประเทศออสเตรเลีย

ณ วันที่ 29 มีนาคม พ.ศ. 2560 ผู้ถือหุ้นของบริษัท ได้เปลี่ยนจากบริษัท คิวบีอี อินชัวร์ันส์ (อินเตอร์เนชั่นแนล) จำกัด เป็นบริษัท คิวบีอี เอเชีย แปซิฟิก โฮลดิ้ง จำกัด

นโยบายการกำหนดราคาสำหรับรายการระหว่างบริษัทที่เกี่ยวข้องกันที่มีสาระสำคัญถูกกำหนดตามที่ระบุในสัญญา กับบริษัทที่เกี่ยวข้อง

บริษัท คิวบีอี ประกันภัย (ประเทศไทย) จำกัด (มหาชน)

หมายเหตุประกอบข้อมูลทางการเงินระหว่างกาลแบบย่อ (ยังไม่ได้ตรวจสอบ)

สำหรับงวดระหว่างกาลสิ้นสุดวันที่ 31 มีนาคม พ.ศ. 2561

21 รายการระหว่างบริษัทที่เกี่ยวข้องกัน (ต่อ)

รายการต่อไปนี้เป็นการกับบริษัทในกลุ่มเดียวกัน

	(ยังไม่ได้ตรวจสอบ)	
	สำหรับงวดสามเดือนสิ้นสุดวันที่	
	31 มีนาคม พ.ศ. 2561	31 มีนาคม พ.ศ. 2560
	บาท	บาท
ก) รายได้/(ค่าใช้จ่าย)		
เบี้ยประกันภัยต่อ	(93,977,231)	(379,811,200)
ค่าสินไหมทดแทนรับคืนจากการประกันภัยต่อ	103,817,233	13,605,734
รายได้ค่าจ้างและค่าบำเหน็จ	48,260,966	135,219,186
ค่าธรรมเนียมในการบริหาร	(8,374,998)	(8,748,000)

บริษัท ได้ทำสัญญาบริการกับบริษัท คิวบีอี เอเชีย แปซิฟิก โฮลดิ้ง จำกัด โดยบริษัทดังกล่าวจะให้คำปรึกษาและคำแนะนำต่าง ๆ ที่เกี่ยวข้องกับบริษัทในด้านภาษีอากร การประกันภัยต่อและบริการคณิตศาสตร์ ประกันภัย ความช่วยเหลือด้านการวางแผนธุรกิจและการปฏิบัติตามขั้นตอนของมาตรฐานการบัญชี การสนับสนุนในด้านระบบ และการตรวจสอบ โดยเจ้าหน้าที่ตรวจสอบภายในซึ่งบริการเหล่านี้จะให้บริการโดยบริษัท คิวบีอี เอเชีย แปซิฟิก โฮลดิ้ง จำกัด หรือบริษัทในเครือ โดยคิดค่าบริการจัดการ โดยมีผลบังคับใช้ตั้งแต่ปี พ.ศ. 2551

ค่าบริการจัดการดังกล่าวนั้นเป็นการเรียกคืนสำหรับค่าใช้จ่ายของบริษัท คิวบีอี เอเชีย แปซิฟิก โฮลดิ้ง จำกัด หรือบริษัทในเครือเพื่อสนับสนุนการทำงานของบริษัท

บริษัท คิวบีอี ประกันภัย (ประเทศไทย) จำกัด (มหาชน)

หมายเหตุประกอบข้อมูลทางการเงินระหว่างกาลแบบย่อ (ยังไม่ได้ตรวจสอบ)

สำหรับงวดระหว่างกาลสิ้นสุดวันที่ 31 มีนาคม พ.ศ. 2561

21 รายการระหว่างบริษัทที่เกี่ยวข้องกัน (ต่อ)

รายการต่อไปนี้เป็นรายการกับบริษัทในกลุ่มเดียวกัน (ต่อ)

ยอดค้างชำระที่เกิดขึ้นกับบริษัทที่เกี่ยวข้องกัน มีดังต่อไปนี้

	(ยังไม่ได้ตรวจสอบ)	(ตรวจสอบแล้ว)
	31 มีนาคม	31 ธันวาคม
	พ.ศ. 2561	พ.ศ. 2560
	บาท	บาท
ข) สินทรัพย์		
สินทรัพย์จากการประกันภัยต่อ		
- เงินสำรองค่าสินไหมทดแทนส่วนที่จะเรียกคืน		
จากบริษัทประกันภัยต่อ	375,886,919	197,727,061
- เงินสำรองเบี้ยประกันภัยที่ยังไม่ถือเป็นรายได้เรียกคืน		
จากบริษัทประกันภัยต่อ	213,224,839	260,983,701
ลูกหนี้จากสัญญาประกันภัยต่อ		
- เงินค้างรับจากการประกันภัยต่อ	4,645,123	4,829,952
สินทรัพย์อื่น		
- ลูกหนี้อื่น	5,926,515	369,945
ค) หนี้สิน		
หนี้สินจากสัญญาประกันภัย		
- ค่าสินไหมทดแทนที่ได้รับรายงานแล้ว	1,367,653	1,367,653
เจ้าหนีบริษัทประกันภัยต่อ		
- เบี้ยประกันภัยต่อค้างจ่าย	138,694,279	304,411,654
- เงินรับล่วงหน้าส่วนที่เรียกคืนจากบริษัทประกันภัยต่อ	69,182,052	69,120,002
- เงินถือไว้จากการประกันภัยต่อ	214,582,159	214,582,159
หนี้สินอื่น		
- ค่าธรรมเนียมในการบริหารค้างจ่าย	41,964,998	33,590,000
- เจ้าหนี้อื่น	6,387,970	9,124,263

บริษัท คิวบีอี ประกันภัย (ประเทศไทย) จำกัด (มหาชน)

หมายเหตุประกอบข้อมูลทางการเงินระหว่างกาลแบบย่อ (ยังไม่ได้ตรวจสอบ)

สำหรับงวดระหว่างกาลสิ้นสุดวันที่ 31 มีนาคม พ.ศ. 2561

21 รายการระหว่างบริษัทที่เกี่ยวข้องกัน (ต่อ)

รายการต่อไปนี้เป็นรายการกับบริษัทในกลุ่มเดียวกัน (ต่อ)

ง) ค่าตอบแทนผู้บริหารสำคัญของกิจการ

ค่าตอบแทนผู้บริหารสำคัญของกิจการที่เกิดขึ้นสำหรับงวดสามเดือนสิ้นสุดวันที่ 31 มีนาคม พ.ศ. 2561 เป็นจำนวนเงิน 3.3 ล้านบาท (สำหรับงวดสามเดือนสิ้นสุดวันที่ 31 มีนาคม พ.ศ. 2560 : 6.7 ล้านบาท)

22 เหตุการณ์ภายหลังวันที่ในข้อมูลทางการเงิน

เมื่อวันที่ 22 ธันวาคม พ.ศ. 2560 บริษัทสินก้าวน้ำมหาศาล จำกัด และ QBE Asia Pacific Holdings Limited ซึ่งเป็นผู้ถือหุ้นของบริษัท คิวบีอี ประกันภัย (ประเทศไทย) จำกัด (มหาชน) ได้เข้าทำสัญญาเพื่อขายหุ้นทั้งหมดให้กับบริษัท คิง ไว กรุ๊ป (ประเทศไทย) จำกัด (มหาชน) ซึ่งเป็นบริษัทจดทะเบียนในตลาดหลักทรัพย์แห่งประเทศไทย รายการซื้อขายดังกล่าวอยู่ในระหว่างดำเนินการและคาดว่าจะเสร็จสิ้นภายในเดือนมิถุนายน พ.ศ. 2561 โดยคาดว่าจะวันที่ 16 พฤษภาคม พ.ศ. 2561 จะเป็นวันสิ้นสุดธุรกรรมของบริษัท คิวบีอี ประกันภัย (ประเทศไทย) จำกัด (มหาชน) ซึ่งจะมีผลกระทบต่อทำให้เกิดการเปลี่ยนแปลงโครงสร้างผู้ถือหุ้นของบริษัทและการเปลี่ยนแปลงชื่อบริษัทเมื่อการโอนหุ้นแล้วเสร็จ

